



# MOVILIDAD SOCIAL EN LA CIUDAD DE MÉXICO

---

INFORME

El destino de las personas, **¿está determinado por sus condiciones de origen?**

---

Desde 2006, responder a esta pregunta ha sido el motor de los estudios que realiza el CEEY.

Existen tres razones para promover la **movilidad social**:

*Justicia social*

*Cohesión social*

*Crecimiento económico*





## ESRU-EMOVI 2017



Gracias a su enfoque territorial, permite por primera vez en el país medir la **movilidad social por regiones.**

Representativa de **HOMBRES y MUJERES** entre **25 y 64** años

A nivel **NACIONAL**, para la **CDMX** y **5 REGIONES DEL PAÍS**

Primera **ESRU-EMOVI** para la **CDMX**

**Nota:** La región norte incluye a Baja California, Sonora, Chihuahua, Coahuila, Nuevo León y Tamaulipas; el norte-occidente comprende a Baja California Sur, Sinaloa, Nayarit, Durango y Zacatecas; el centro-norte considera a Jalisco, Aguascalientes, Colima, Michoacán y San Luis Potosí; el centro lo conforman Guanajuato, Querétaro, Hidalgo, Estado de México, Ciudad de México, Morelos, Tlaxcala y Puebla; y el sur incluye a Guerrero, Oaxaca, Chiapas, Veracruz, Tabasco, Campeche, Yucatán y Quintana Roo.

# MOVILIDAD SOCIAL

---



Centro de Estudios®  
Espinosa Yglesias

PROMOVEMOS LA IGUALDAD DE OPORTUNIDADES

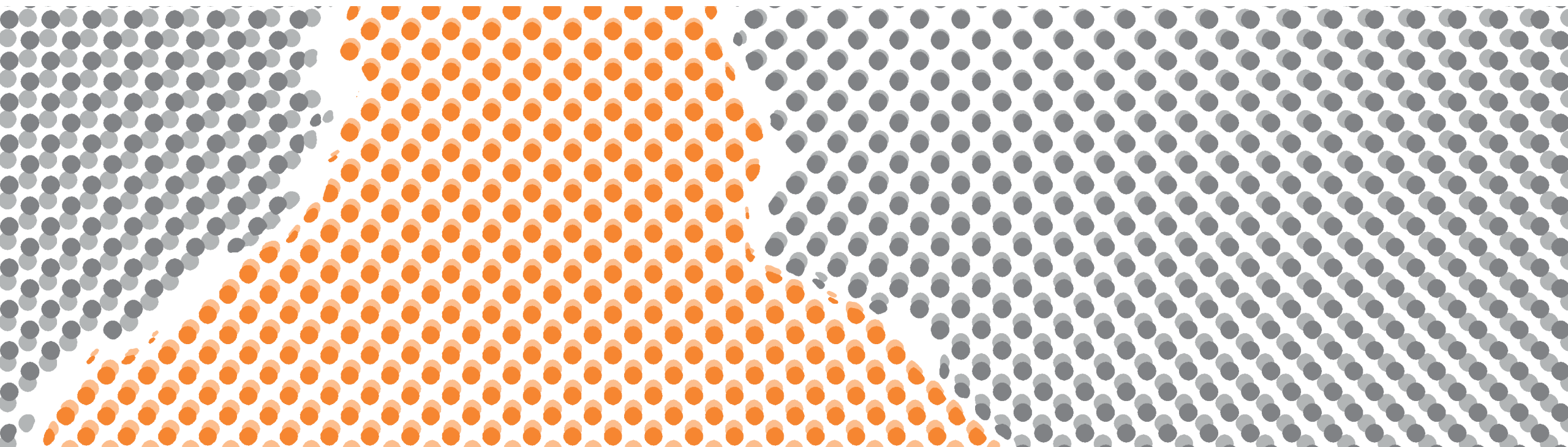



ORIGEN

Personas que nacieron en los hogares más pobres

Nacional

CDMX

74 %

26 %

41 %

59 %



DESTINO



Personas que salieron de la condición de pobreza



Personas que permanecieron en condición de pobreza

**Nota:** Se considera solo a la población que nació en hogares del Grupo 1 (grupo o quintil socioeconómico más pobre) y que se quedaron en el Grupo 1 o se movieron al Grupo 2 (población total en pobreza), o bien, lograron ascender a los grupos o quintiles socioeconómicos 3, 4 o 5 (salieron de la pobreza).

**Fuente:** CEEY con datos de la ESRU-EMOVI 2017.

En la **CDMX 59 de cada 100 mexicanos** que nacen en los hogares más pobres, **logra superar la condición de pobreza.**

La **CDMX** ofrece el **doble de oportunidades** para **salir de la pobreza** que el **país** en su conjunto.



La movilidad social ascendente en la **CDMX** es **mayor** que en cualquier otra *región del país*.



Personas que salieron de la condición de pobreza



Personas que permanecieron en condición de pobreza

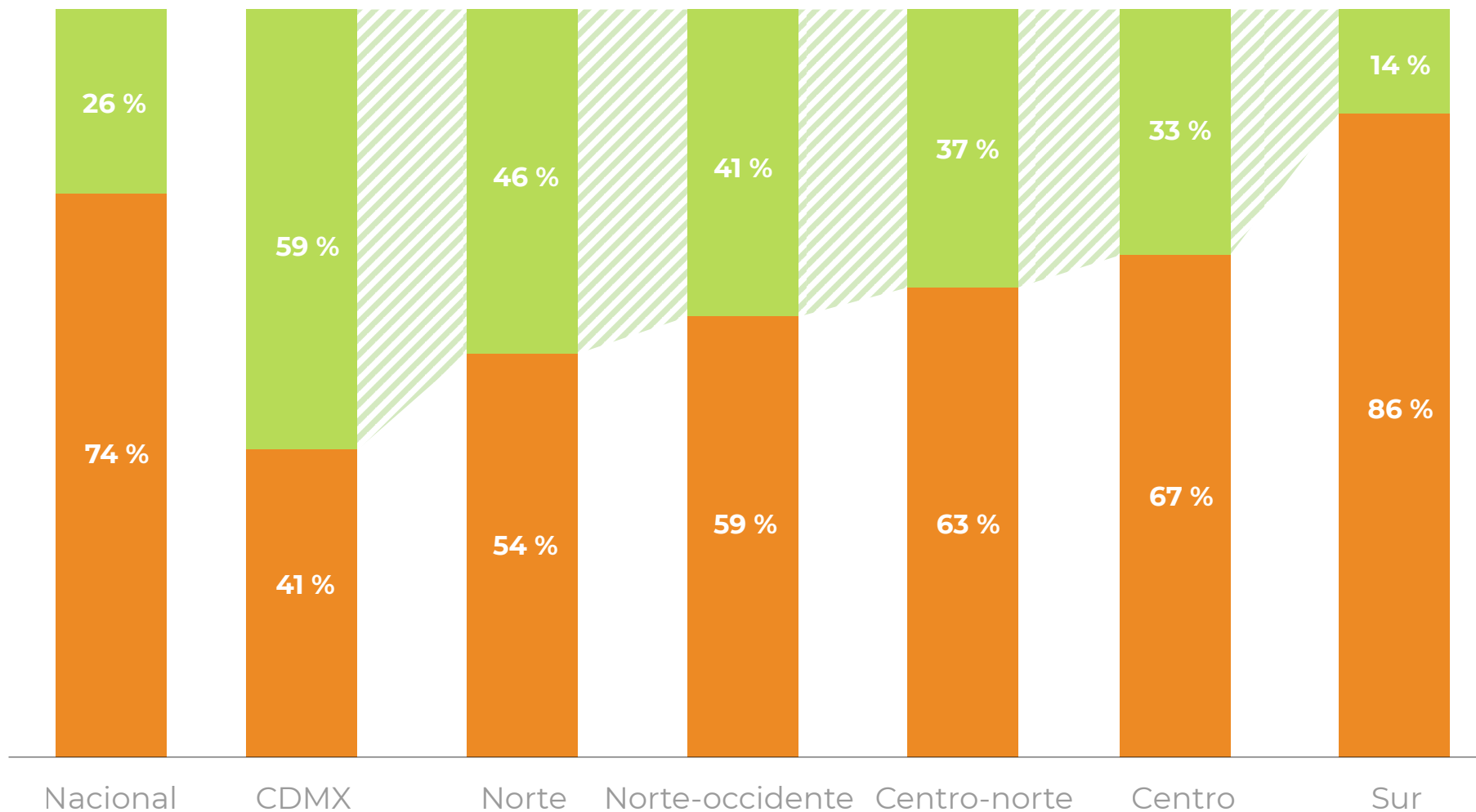

**Nota:** Se considera solo a la población que nació en hogares del Grupo 1 (grupo o quintil socioeconómico más pobre) y que se quedaron en el Grupo 1 o se movieron al Grupo 2 (persistencia en pobreza), o bien, lograron ascender a los grupos o quintiles socioeconómicos 3, 4 o 5 (salieron de la pobreza).

**Fuente:** CEEY con datos de la ESRU-EMOVI 2017.

# DESIGUALDAD DE OPORTUNIDAD

---



Centro de Estudios®  
Espinosa Yglesias

PROMOVEMOS LA IGUALDAD DE OPORTUNIDADES

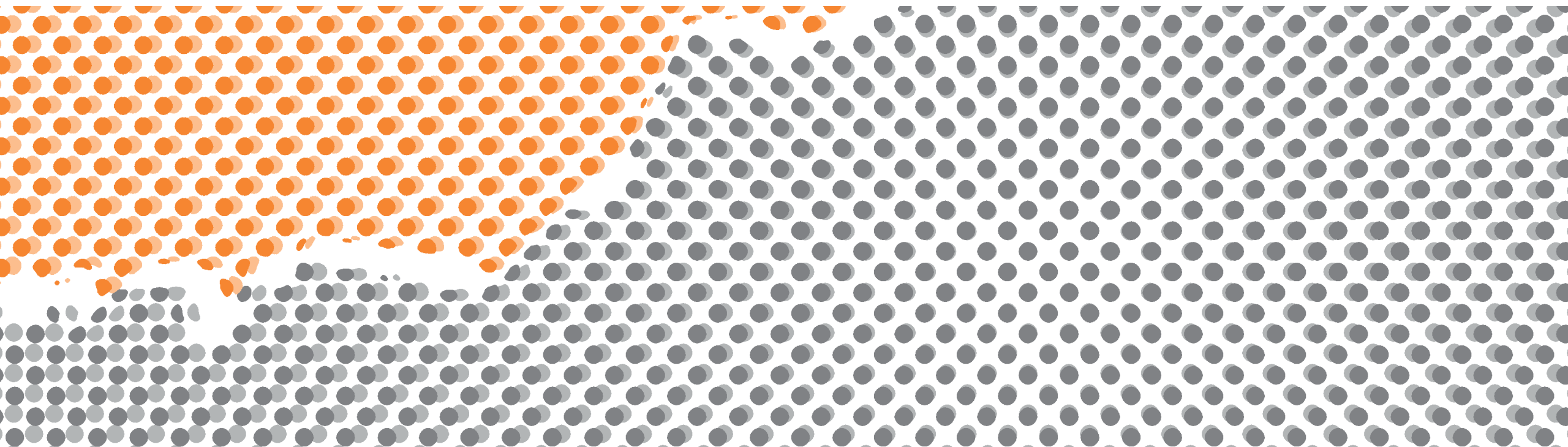



Al menos **41 %** de la *desigualdad económica* en la CDMX, se debe a que las personas *no tienen las mismas oportunidades de salir adelante*.

La **CDMX** aún **tiene margen para igualar las oportunidades de sus habitantes** en comparación con otras zonas del país.

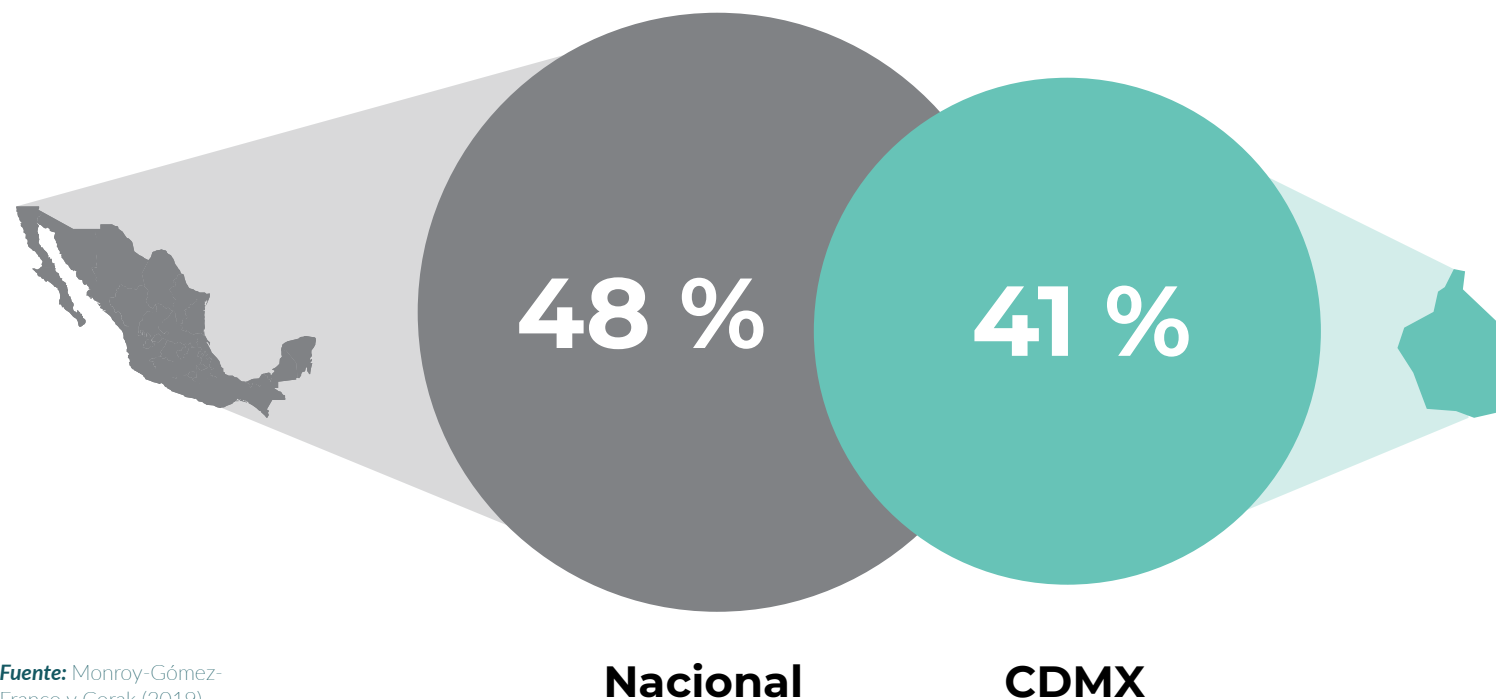

Fuente: Monroy-Gómez-Franco y Corak (2019) con datos de la ESRU-EMOVI 2017.



# DIFERENCIAS DE GÉNERO

---



Centro de Estudios®  
Espinosa Yglesias

PROMOVEMOS LA IGUALDAD DE OPORTUNIDADES

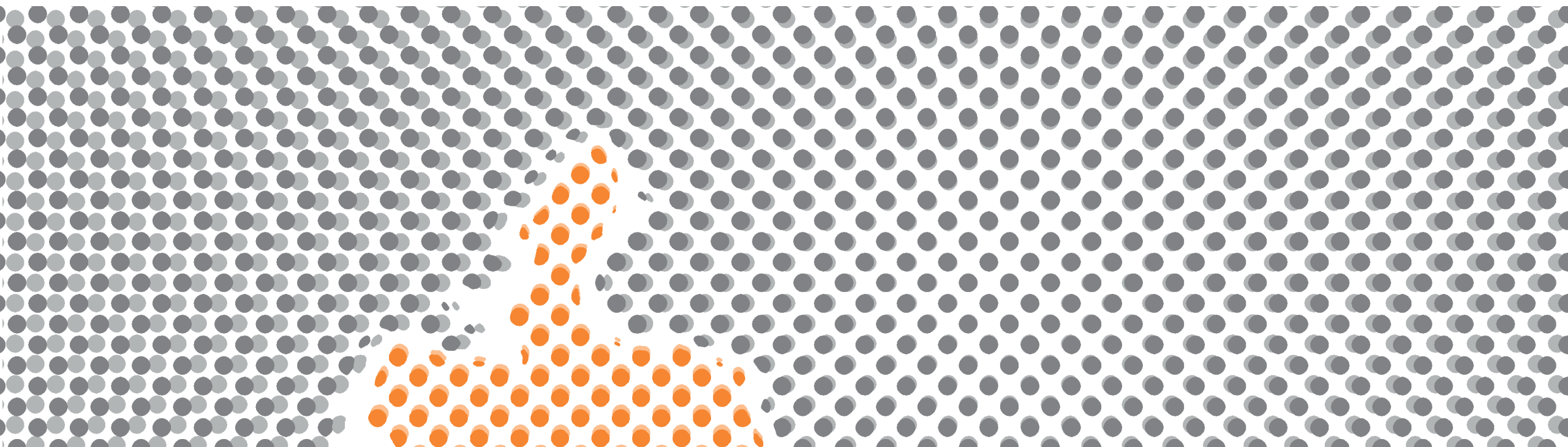

En la **CDMX**, aunque hay oportunidades, estas se *distribuyen de manera desigual* entre hombres y mujeres.



Si una **mujer** nació en hogares **de mayor riqueza**, tendrá **11 % menos probabilidades** que un **hombre** de mantenerse ahí.

Si una **mujer** nació en condiciones de **pobreza**, tendrá **14 % menos probabilidades** que un **hombre** de escapar de esta.



## La desigualdad de oportunidades en la **CDMX** también se refleja en una evidente **desigualdad de género** en el mercado de *trabajo*.

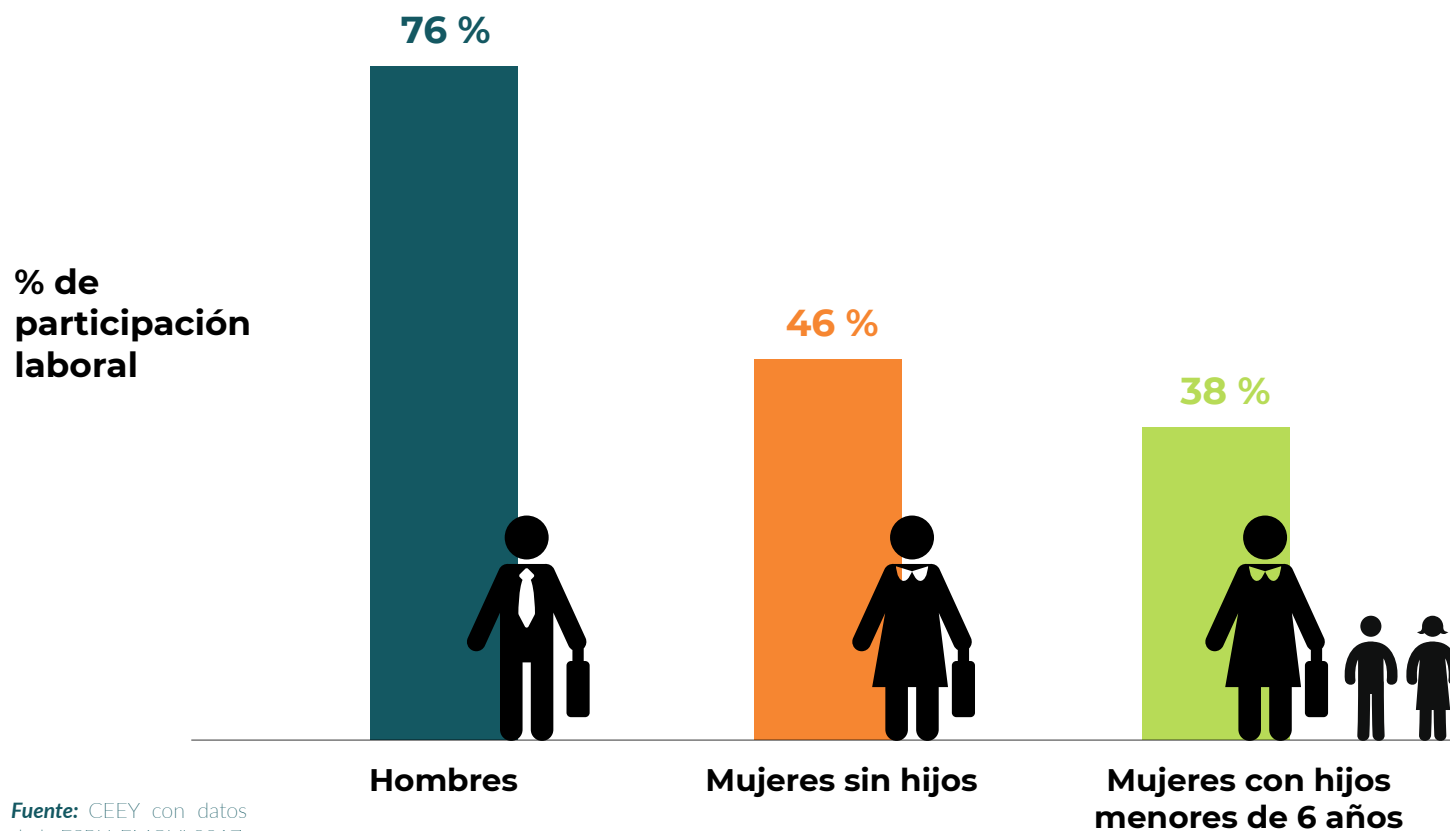

Fuente: CEEY con datos de la ESRU-EMOVI 2017.

Entre quienes **NO participan en el mercado laboral** por razones de exclusión, **87 de cada 100 son mujeres.** De ellas, la mitad esta excluida porque **no tiene quien cuide a sus hijos o familiares enfermos.**

# POLÍTICA PÚBLICA

---



Centro de Estudios®  
Espinosa Yglesias

PROMOVEMOS LA IGUALDAD DE OPORTUNIDADES

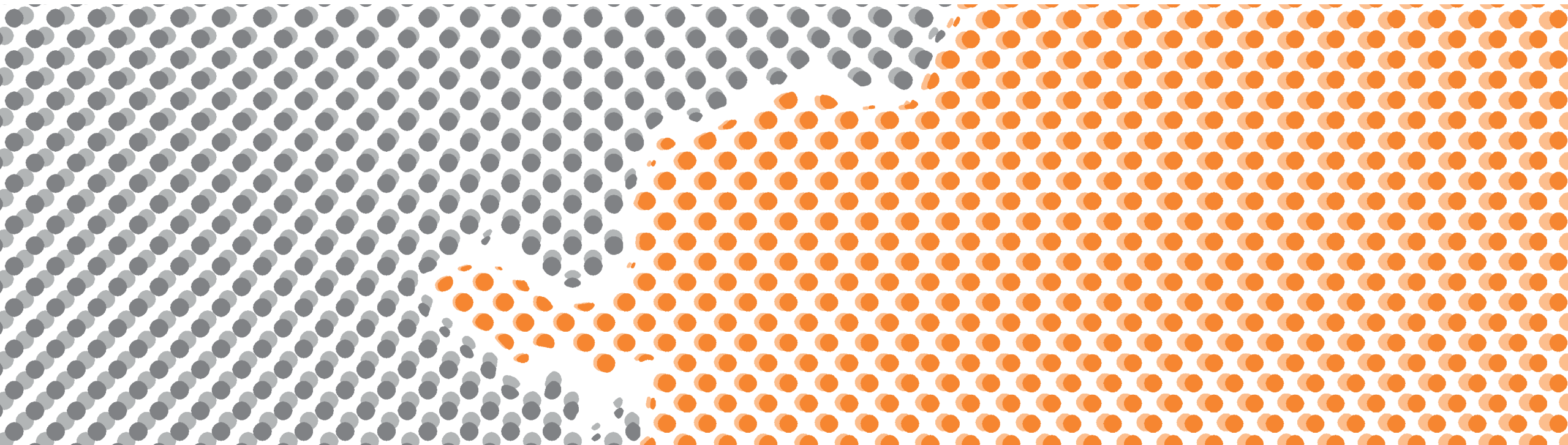

**LA**  
**ACCIÓN DEL ESTADO**  
debe concentrarse en  
**AMPLIAR E IGUALAR**  
**LAS OPORTUNIDADES**  
de las personas para  
**LOGRAR MAYOR**  
**MOVILIDAD**  
**SOCIAL.**

Uno de los aspectos de política más innovadores en la CDMX, por su potencial para disminuir el peso de las condiciones de origen y contribuir simultáneamente a la igualdad de género, es el **Sistema de Cuidados** que prevé la Constitución Política de la Ciudad de México.



---

Para un  
**Sistema de Cuidados**  
hay que  
considerar:

---

Provisión de **cuidados a la población infantil.**



Servicios educativos de **horario extendido**, de **estancia diurna o residencial**, y **domiciliarios** de apoyo.

**Protección de los derechos** de las personas trabajadoras del hogar y personas cuidadoras.



Políticas para el **financiamiento del gasto social** y estrategias de **gasto fiscal para la provisión de cuidados.**

**Articular las políticas laborales** con el Sistema de Cuidados.





**¡GRACIAS!**

**DESCARGA EL INFORME DE  
FORMA GRATUITA EN:**

**[www.ceey.org.mx](http://www.ceey.org.mx)**