

1950
2024



75 AÑOS DE POBREZA EN MÉXICO: Lecciones y retos para la movilidad social y la igualdad de oportunidades



Centro de Estudios®
Espinosa Yglesias
PROMOVEMOS LA IGUALDAD
DE OPORTUNIDADES

Nuestra misión es generar investigación especializada para conformar directrices de políticas públicas y estrategias que orienten la acción de los sectores empresarial y social para impulsar la movilidad social en México.



Inspirado en los ideales y el legado de Manuel Espinosa Yglesias, y fundado en 2005 por Amparo Espinosa Rugarcía para poner el conocimiento al servicio del país.

LA DISCUSIÓN SOBRE POBREZA CASI SIEMPRE SE CENTRA EN LA COYUNTURA

- La **pobreza** es un indicador que genera siempre una gran **polémica**: es **sensible políticamente**.
- Cuando se reportan cifras la discusión es **coyuntural** y se **politiza** fácilmente.
- Se tiende a **dejar de lado el análisis de fondo** y la **posibilidad de aprender** de la experiencia acumulada en el país.
- La visión de **largo plazo** permite superar visiones partidistas y centrarse en **aprendizajes**.

CONTEXTO HISTÓRICO DE LA POBREZA EN MÉXICO

Pobreza por ingresos (% de población)

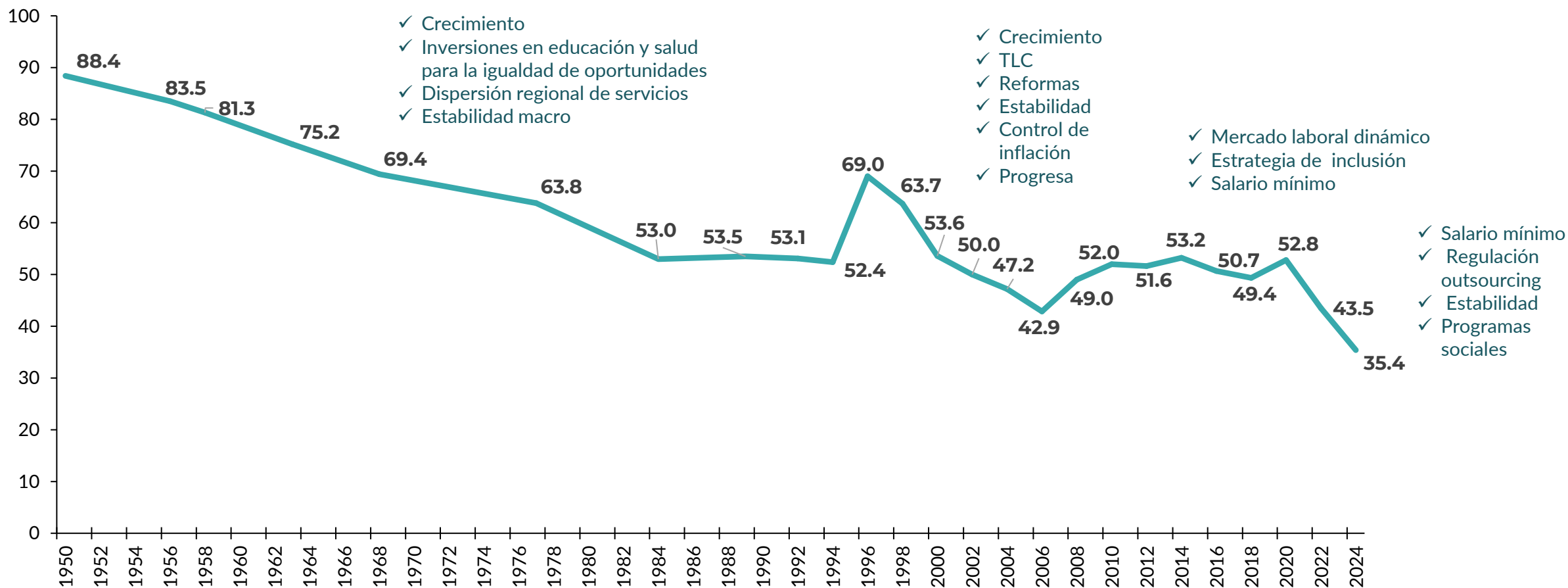

Fuente: De 1950 a 1989 Székely, M. (2023). «Es posible un México con menor pobreza y desigualdad». Documentos de Investigación, 5, Secretaría de Desarrollo Social. De 1992 a 2022 estimaciones del Coneval con base en las ENIGH 1992-2022. Para 2024 estimaciones del INEGI con base en la ENIGH 2024. Los colores de la gráfica indican series que no son estrictamente comparables debido al cambio de las fuentes. El objetivo es mostrar las tendencias generales de largo plazo.

CONTEXTO HISTÓRICO DE LA POBREZA EN MÉXICO

Pobreza por ingresos (% de población)

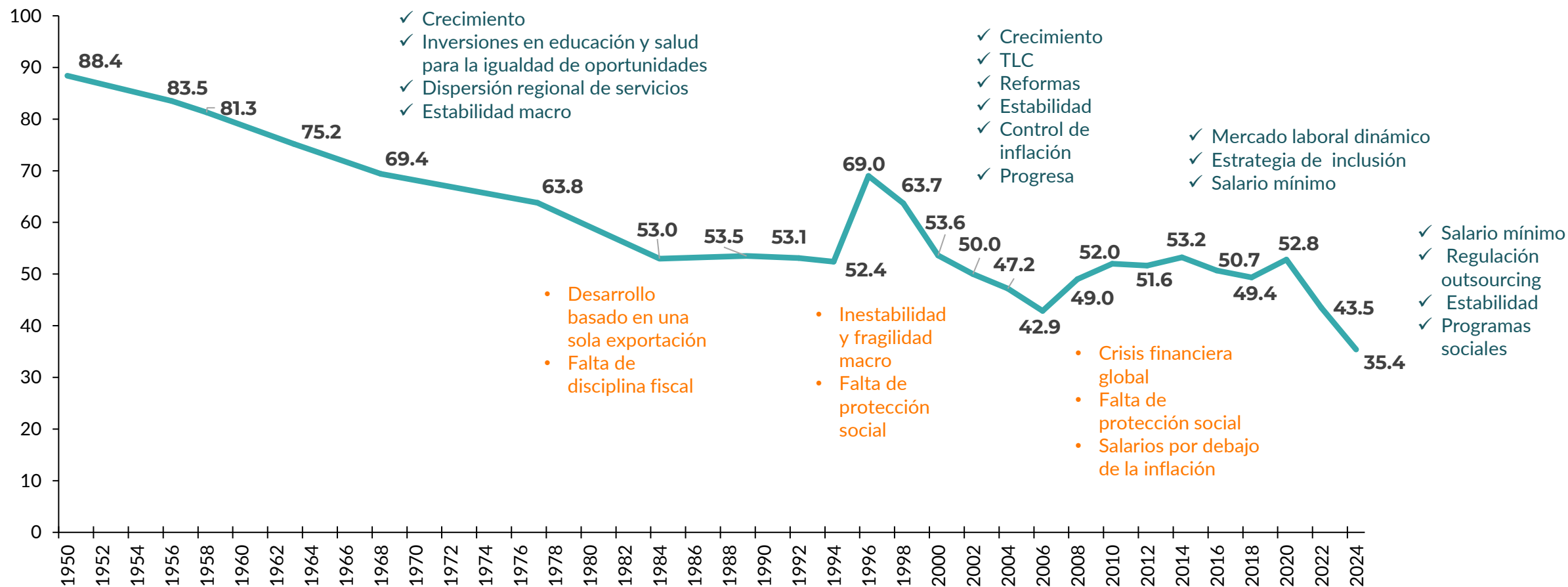

Fuente: De 1950 a 1989 Székely, M. (2023). «Es posible un México con menor pobreza y desigualdad». Documentos de Investigación, 5, Secretaría de Desarrollo Social. De 1992 a 2022 estimaciones del Coneval con base en las ENIGH 1992-2022. Para 2024 estimaciones del INEGI con base en la ENIGH 2024. Los colores de la gráfica indican series que no son estrictamente comparables debido al cambio de las fuentes. El objetivo es mostrar las tendencias generales de largo plazo.

LA MOVILIDAD SOCIAL Y LA IGUALDAD DE OPORTUNIDADES: UN RETO PARA EL PAÍS



Entidades con menor pobreza **han reducido** sus niveles de pobreza de manera importante —**Baja California, Baja California Sur, Nuevo León**—; **Chiapas y Guerrero no han podido** reducir la pobreza al mismo ritmo.



En el **sur** la probabilidad de escapar de la pobreza es **3 veces menor** que en el **norte** del país.

LA MOVILIDAD SOCIAL Y LA IGUALDAD DE OPORTUNIDADES: UN RETO PARA EL PAÍS



7 de cada diez personas nacidas en hogares del quintil más bajo **permanecen en situación de pobreza** durante su vida.



Al menos **la mitad de la desigualdad de ingresos se explica por circunstancias de origen**, como la escolaridad de los padres, el lugar de nacimiento, el género y la condición étnica (CEEY 2025).



66 % de los hogares en situación de pobreza laboral en 2024 **según en pobreza laboral un año después** (Semáforo de Social Movilidad, 2026).

RECOMENDACIONES

- ✓ Adoptar las mejores **prácticas** de reducción de la pobreza llevadas a cabo por **diversos gobiernos**.
- ✓ Incorporar la **movilidad social** como objetivo explícito de política pública.
- ✓ Fortalecer la **inversión en capital humano** desde la primera infancia.
- ✓ Establecer como objetivo explícito **eliminar la pobreza extrema**.
- ✓ Desarrollar un **Sistema Nacional de Cuidados**.
- ✓ Reforzar la **progresividad** del gasto social y reforma fiscal.

Reducir la pobreza alivia carencias y genera mejoras que pueden ser coyunturales. Pero **igualar oportunidades cambia destinos.**

Tenemos que enfocar nuestros esfuerzos en esto último.



DOCUMENTO Y NOTA DE POLÍTICA PÚBLICA

EVOLUCIÓN DE LA POBREZA EN MÉXICO 1950-2024

Lecciones y retos para la movilidad social



Descarga en:

ceey.org.mx



@ceeymx



@ceey



@ceey_mx